ЦЕНА 5 коп.

Пролетарии всех стран, соединяйтесь!
К борьбе за рабочее дело, будь готов!

ПИОНЕРСКАЯ ПРАВДА

Орган ЦК и МК ВЛКСМ 12 августа 1934 г., № 103 (1402).

Велопробег Москва — Жаворонки — Москва

Пионеры Замоскворецкого района Москвы, имеющие свои веломашины, об'единены в велосекцию при районном доме пионеров.

Под руководством опытного тренера **Ерохина,** участника велопробега **Москва—Киев—Москва,** ребята проводят тренировочные занятия.

Сейчас велосипедисты готовятся к велопробегу по маршруту **Москва—Жаворонки—Москва.** Расстояние 80 километров. Ребята будут проверять готовность школ к новому учебному году и как пионерские отряды встречают XX МЮД.

В конце маршрута—в Жаворонках—ребята останавливаются на два дня в пионерском лагере фабрики Москвошвей № 8. Здесь будет физкультурный праздник.

Председатель районного совета товарищ **Рыжов** для велосекции выделил пять машин. Эти машины будут испытаны в пробеге. Участвуют 13 пионеров из отрядов фабрик «Парижская Коммуна», «Москвошвей № 8» и «Краснохолмка».

13 августа, в 3 часа дня, около здания райкома партии будет дан старт.

Юные герои австрийских баррикад в Москве

МЫ СРАЖАЛИСЬ РЯДОМ С ОТЦАМИ!

В МОСКВЕ

9 августа в Москву приехали 116 детей австрийских рабочих — героев венских баррикад.

— 10 августа с утра ребята выехали на автобусах осматривать Красную столицу. Они проехали по Свердловской и Красной площадям, вокруг Кремля и направились в рабочий поселок «Трехгорки».

— Австрийские ребята посетили внешкольный детский комбинат, где были встречены пионерами «Трехгорки» и работницами фабрики.

— Вечером, разбившись на группы, ребята выехали в Сокольнический парк культуры и отдыха, где в базе пионера и школьника состоялась встреча австрийских детей с пионерами. Вторая партия посетила санаторный лагерь в Салтыковке.

— 11 августа ребята посетили Зоологический сад.

— Сегодня в Центральном парке культуры и отдыха имени Горького состоится встреча московских пионеров с австрийскими детьми. Ребята осмотрят парк, где будут организованы игры и самодеятельные выступления ребят.

Завтра австрийские ребята посетят Центральный стадион юных пионеров.

Вечером они выедут в Крым на отдых.

Ваня Мята едет в „Артек"

За пионерскую находчивость в предотвращении аварии самолета премировать пионера Скадовского района, Одесской области, **ВАНЮ МЯТА** поездкой в **«Артек».**

Председатель Центрального бюро пионеров
ЗОЛОТУХИН.

ВСТРЕТИЛИСЬ!

Радостной была встреча маленькой ГИЛЬДЫ со своим отцом ФРАНЦЕМ КЛАВИН на московском вокзале. (Фото ГАНСА).

Шарлотта из Ланцендорфа

— Да тише вы!

Ребята замолкли. Они пробирались ползком вдоль каменной стены.

На дворе, сложенные в кучу, поблескивали на солнце стальные дула новеньких винтовок.

Трое солдат стояли около них на карауле, а в глубине двора, на траве, лежали раненые.

Шарлотта обернулась к ребятам. Состоялось быстрое совещание пионерской группы.

Через несколько минут караульные увидели, как группа ребят, с красными крестами на рукавах, подошла к раненым. Раненые стонали и просили пить. Девочки бегали за водой к крану. Один из караульных сжалился и подошел к раненым...

В это время из-за угла выскочили ребята-пионеры и бросились к винтовкам. Они хватали винтовки и убегали. Их было пятнадцать человек.

Караульный растерялся. Он стал стрелять. Шарлотта бежала последней... Грянул выстрел. Она увидела, как ее подруга — Каролина Ринклер — высоко взмахнула руками и упала. Она сама почувствовала острую боль в ноге...

...Вечером хоронили убитую Каролину Ринклер. За гробом, хромая, шла Шарлотта. Ей ранили правую ногу.

*

В Ланцендорфе шли бои. Рабочие из кузницы, где работал отец Шарлотты, сражались на баррикадах.

Даже отец Шарлотты, который всегда не пускал ее в пионеры и не участвовал ни в каких собраниях, даже он взял винтовку и ушел сражаться.

Дрожали от выстрелов стекла в домах. Ружейная пальба громким эхом отдавалась в Ланцендорфском лесу...

Шарлотта каждый день собирала свою пионерскую группу. Каждому пионеру даны были точные задания. Пионеры передавали сведения из штаба, расклеивали плакаты, прятали оружие в надежных местах.

Шарлотта радовалась, что ребята действуют хорошо, в то время как «красные соколы» топтались, не зная, что делать. И только передовые, видя боевую работу пионеров, переходили к ней в пионерскую группу.

Пионерка ШАРЛОТТА.

...На завтра нога у Шарлотты разболелась.

Дом В. был на краю Ланцендорфа. К раненой Шарлотте вечером прибегали ребята.

Сестра делила краюху хлеба на 18—20 частей — каждому по маленькому кусочку. Пионеры ели и рассказывали новости. С каждым днем в дом прибегало все больше и больше ребят.

Шарлотта вспоминала первые дни работы пионерской группы.

Их было мало. Ей, Шарлотте, приходилось каждому долго рассказывать о пионерах и украдкой, оглядываясь, показывать немецкий пионерский журнал **«Ди Тромммель».**

Сестра ругала Шарлотту за ее работу, отец даже бил ее, но она продолжала свое дело.

Рабочие-ребята Ланцендорфа любили Шарлотту. Пионерская группа ходила в лес на маевки.

В школе утром вдруг появлялись красные плакаты. Их ночью вывешивали пионеры. Они разносили листовки, писали лозунги.

Но по-настоящему ребята отряда Шарлотты показали себя в горячие февральские дни.

Боевые ребята Ланцендорфа славно помогали восставшим рабочим!

Их вожатая — 15-летняя боевая Шарлотта, приехала сейчас к нам в Советский Союз вместе с детьми австрийских шуцбундовцев.

Шарлотта хочет учиться вместе с советскими ребятами, чтобы стать настоящим большевиком.

ЛИДИЯ П., В. ПЕТРОВ.

Брали винтовки и стреляли в своих палачей

Я была руководителем пионерской группы. Мы очень много помогали нашим старшим товарищам, когда они сражались на баррикадах. Мы никого не боялись. Наши ребята были везде, где нужна была наша помощь. Если нужно было, мы брали в руки винтовки и стреляли в своих палачей. Многие ребята не ели помногу часов, и, несмотря на это, никто не уходил с баррикад.

Наших отцов предали. «Вожди» испугались и оставили нас одних.

Но мы не сдались. После подавления восстания, несмотря на то, что нам грозили винтовками, что нас избивали резиновыми дубинками, мы продолжали борьбу.

Приехав на нашу родину, в страну социализма, мы хотим работать и учиться вместе с советскими ребятами.

ХОТИМ БЫТЬ НАСТОЯЩИМИ БОЛЬШЕВИКАМИ!

ШАРЛОТТА В.

Говорят австрийские ребята

„Да здравствует Москва!“

На перроне австрийских ребят встречали колонны пионеров, учеников немецкой школы Москвы. Они радостно кричали «Рот фронт!», приветствуя юных героев Вены. (Фото БЕРЛИНА).

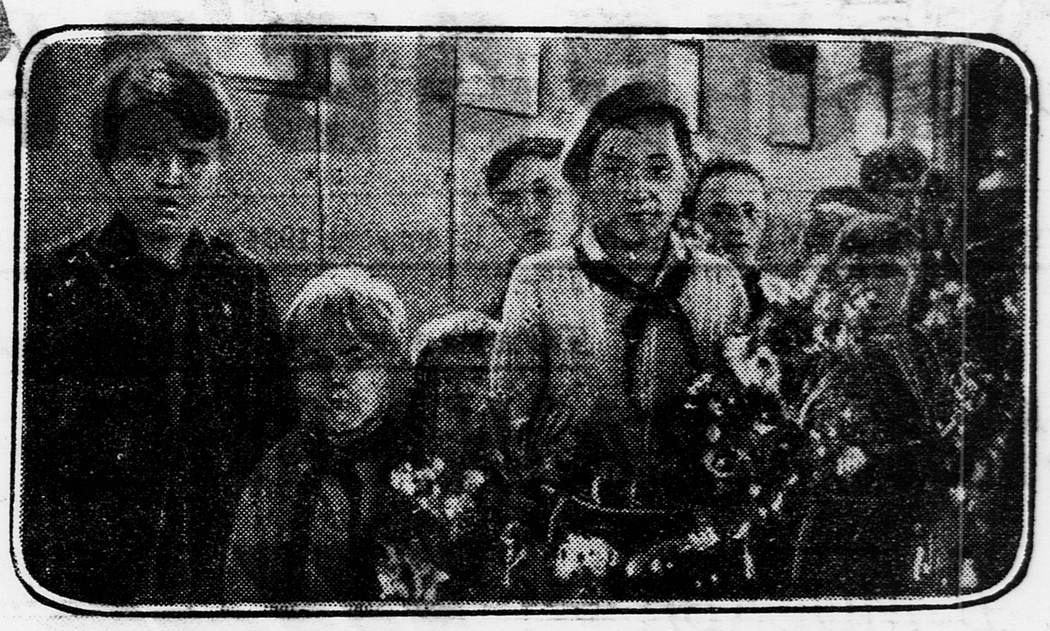

Вот и Москва! Ребята вышли на перрон. Кругом знамена, цветы... (Фото БЕРЛИНА)

Я счастлив!

Я счастлив тем, что мне удалось приехать в Советский Союз. Я и мои товарищи очень рады тому братскому приему, который нам оказан в Москве.

Буду здесь учиться и работать, чтобы вырасти настоящим бойцом за советскую Австрию. Да здравствует Москва!

Пильде Р.

ЕДИНСТВЕННЫЙ ПУТЬ — ВООРУЖЕННАЯ БОРЬБА

Наша пионерская группа состояла из 15 ребят. Когда в Вене шли бои, мы помогали нашим отцам. После февральских дней наша группа еще более окрепла, мы еще дружней стали работать.

Кровавая расправа над пролетариями Вены окончательно убедила нас, что единственный путь к лучшей жизни — это вооруженная борьба с угнетателями.

Пионер **ИОГАНН В.**

Отцы ушли на баррикады

От имени австрийских ребят, приехавших в Москву, шлю горячий привет советским пионерам!

После того, как палач австрийских рабочих фашист Дольфус со своими министрами оказался у власти, нам жить стало еще тяжелее.

Наши отцы взяли оружие в руки и пошли сражаться на баррикады. В боях участвовали и ребята.

Австрийские рабочие были преданы социал-фашистскими вождями. Наши дома разгромили полицейские отряды. У многих из нас на баррикадах погибли отцы, у многих родители томятся в тюрьмах. Сейчас мы приехали в Советский Союз — нашу родину. Здесь мы будем свободно жить, учиться и работать.

ПОЛЛИ ГУБАЧЕК.

В дни февральских боев в Вене

На углу Фольтегассе

Полли возвращался из школы. Он шел по Флоридсдорфу и оглядывался по сторонам.

На улицах стояли рабочие посты. Они были без оружия, но сурово окликали всех проходящих.

— Ты куда, паренек?

Полли остановился...

— Пусти его, это сынишка Антона, — сказал один из рабочих.

Не доходя Фольтегассе, Полли увидел отца. Антон стоял на посту вместе с другими рабочими.

Наступал вечер, синими сумерками окутывая дома. На улицах Вены не горели огни. Во Флоридсдорфе валялись сломанные телеграфные столбы, на линиях стояли пустые трамваи с выбитыми стеклами.

Дома, когда Полли хотел умыться и отвернул кран, вода не пошла. Из крана раздалось сердитое урчанье...

В маленькой комнате было темно, копошились младшие ребята, всхлипывала мать.

Полли вспомнил, что на сегодня назначен сбор группы **«красных соколов».** Он вышел в темный переулок, но дом был оцеплен — его не пустили.

Поздно ночью пришел отец. В темноте собрал кое-какие вещи, захватил хлеб и ушел.

— Скоро не ждите, — сказал он на прощанье.

В два часа ночи прибежала соседка и сообщила, что привезли оружие. В окно постучал Ганс — парень с третьего этажа.

— Идем на улицу, — шепнул он в форточку.

... Стараясь не скрипеть дверью, чтобы мать не заметила, Полли выбрался во двор. Ребята зашагали по переулку.

Около большого дома на углу Фольтегассе они встретили знакомого рабочего Карла.

— Вот, что ребята, — зашептал Карл, — бегите туда, где стоит Антон, и скажите, чтобы они брали оружие... или лучше я напишу!

Он нацарапал несколько слов на клочке бумаги...

Полли и Ганс помчались. В переулках воздвигались баррикады. Посредине улиц вверх ножками свалены были стулья, опрокинутые столы, сломанные шкафы.

Ребята набегу гасили газовые фонари, чтобы баррикад не было видно.

... Антон удивился, увидев Полли. Он даже пробовал рассердиться, но рассуждать было некогда.

— Вас много? — спросил он.

— О, ребят сколько угодно! — воскликнул Ганс.

— Идите на угол Фольтегассе и не пропускайте никого. Слышите, никого!

На углу Фольтегассе ребята остановились. Полли стал посредине переулка, а Ганс побежал за ребятами.

ПОЛЛИ.

... Вставало серое февральское утро. Полли ежился от холода и всматривался вдаль. В переулке не было ни души.

Вскоре из подворотен стали вылезать ребята. Они тащили сломанные стулья, хромые табуретки, волокли разбитые столы. Курт притащил две пухлые подушки, из которых сыпался пух.

«Красные соколы», которых их «вожди» учили только играть, петь и смиренно проходить мимо палачей, стали красными орлятами и вместе с отцами, по **примеру австрийских пионеров,** вышли в бой против тех, кто их угнетал.

... Переулок перегородили. Баррикада все росла. Стулья воздвигались на столы. Кто-то сорвал доски из забора и загородил ими баррикаду.

Наверху стояли Полли и Ганс. Откуда ни возьмись, появился дядя Карл с винтовкой.

Вдали раздавались выстрелы, и где-то совсем далеко трещал пулемет.

— Где отец? — подумал Полли.

В переулке было тихо, как будто в домах вымерли все люди.

... И вдруг тишину прервал резкий гудок автомобиля.

Из-за угла вылетела машина... Шофер едва успел затормозить у баррикады.

— Что везете? — дядя Карл взял винтовку на прицел.

— Продукты везем в лавки, — ответил шофер, поворачивая обратно машину.

— Стой!

Полли вскочил на подножку. При повороте он чуть не слетел. Дверцы машины распахнулись...

— Здесь оружие! Это хеймверовская машина, ребята! *).

Ганс свистнул. В минуту машина была окружена. Прибежали рабочие с соседнего поста, с улицы Флоритус.

Шофер и двое полицейских, оказавшиеся внутри, были взяты.

Оружие пригодилось. Это были хорошие винтовки и разобранный на части пулемет.

Полли досталась одна из завоеванных винтовок. Мэри спрятала у себя дома часть винтовки, а ее отец — извозчик Карл — провез на своей повозке под углем в другой район остальное оружие.

Был полдень... Гретта с соседней улицы сообщила, что во Флоридсдорфе убит один из ребят — ее товарищ.

Вечером Полли забежал домой. Отца не было. Плакали маленькие братья.

Над городом стоял грохот от выстрелов... Флоридсдорф дрожал от залпов. При колеблющемся свете газовых фонарей воздвигались новые баррикады...

Это был день 13 февраля, второй день знаменитых венских боев, боевого крещения и пролетарских ребят Вены.

Своего отца Полли больше не видел.

Л. ПОДГУГ.

Участник венских боев — рабочий ВАЛЬТЕНБЕРГ, живущий сейчас в Москве, встречает своего 4-летнего сына Вальтраут. (Фото КУДОЯРОВА).

*) Хеймвер — правительственные войска.

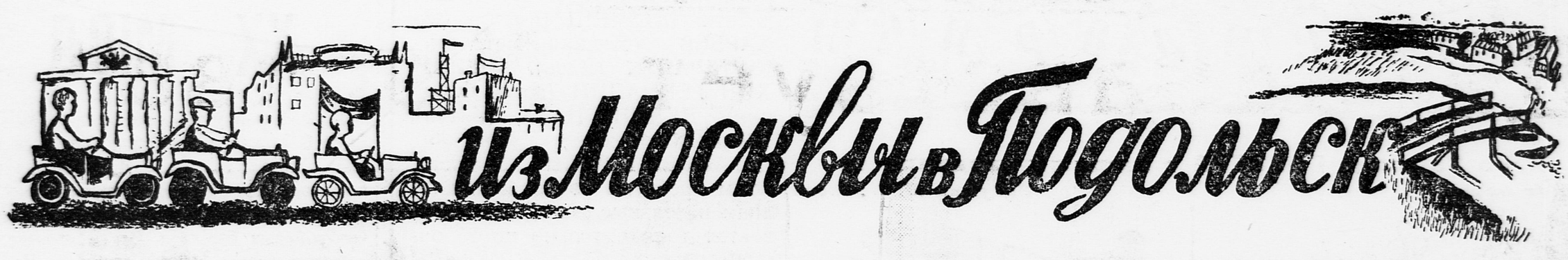

Из Москвы в Подольск

Ровная лента гладкого шоссе. Быстро бегут по ней, урча моторами, грузовики и легковые автомобили. Быстро движутся и... 20 педальных автомобилей.

Головную машину ведет **Сережа Меринский.** Он уже опытный водитель. Его машина накатала около ста километров. Сережа участвовал в пробеге **Москва—Ногинск,** во время которого получил квалификацию, и теперь он ведет головную машину в пробеге **Москва—Подольск—Москва.**

НА ПОД'ЕМ!

Сережа внимательно смотрит вперед. Дорога идет под гору, а затем начинается полукилометровый под'ем. Сережа оглядывается назад и говорит **Плотникову:**

— Нажмем на педали!

Плотников передает **Юре Крейсу,** и по всей колонне пролетает:

— Нажмем!

— Нажмем!

— Не отставать!

Один за другим проходят по сторонам дороги и остаются позади белые камни двухсотметровых отметок. Еще усилие. Еще нажим. Под'ем кончается. Снова начинается ровная полоса гладкого шоссе. Быстро катят юные автомобилисты.

Связист **Женя** выехал на разведку. Недалеко должен быть лагерь пионеров завода № 20. Так и есть. Пионеры-лагерники и колхозные ребята уже ждут колонну.

— Они совсем недалеко, — говорит возвратившийся Женя. — Вон за этим лесом.

Автомобилисты прибавляют скорость. Встречающие выбегают навстречу. Окружают колонну и, выкрикивая приветствия, ведут через лес в лагерь

ДВА ДНЯ В ЛАГЕРЕ

Юра Филимонов уже показывает действие руля, устройство шасси, кузова, педалей Для большой наглядности он ставит автомобиль то боком, то вверх колесами.

— А покататься нам можно?

— Можно, можно! Павлик, покатай младших.

У **Павлика Монеткина** — двухместная машина.

— Ну, садитесь! — приглашает он. — Только уговор: держаться крепко, — на третьей скорости покатим.

Восьмилетний **Витя** и действительно крепко держится за борты машины. Но после первого круга он уже смелеет и, улыбаясь, приветственно помахивает своим товарищам.

На других машинах ребята учатся управлять машиной.

— Сиди уверенней — не упадешь, — дает совет Сережа Меринский. — За руль не держись так крепко, им управлять нужно.

Сперва машины плохо слушались новичков, но уже через несколько минут ребята осваивали несложную механику управления и довольные уступали место другим.

— Хорошая машина! — единодушно заявляли все. — Вот бы нам такую сделать!

— Чертеж должен быть в агитмашине, — сказал Юра и побежал.

Перерыли всю литературу. Есть и таблицы лотереи, и книжки по дорожному строительству, и лозунги, а чертежей нет.

— Забыли чертеж, — смущенно отвечает Крейс.

Через два дня после отдыха в лагере колонна снова вышла на шоссе.

— Заезжайте к нам на обратном пути, — приглашают лагерники.

— В путь! — скомандовал командор.

Дорога хорошая. Поломок нет от самых **Котлов.** Аварийная бригада отдыхает в кузове грузовика

16 КИЛОМЕТРОВ В ЧАС

До **Подольска** остается пять километров. Здесь колонна останавливается. Командор об'являет перед финишем скоростные испытания.

Около 30 километров прошли машины. Чья же машина покажет после этого пути лучшие результаты? Кто займет первое место?

На гладком шоссе отмерены 200 метров. У меловой черты — машина **Плотникова.**

— Приготовиться! — долетает команда с финиша. Все следят за красным флажком. Флажок падает вниз. Плотников срывается с места и катит к финишу.

Ребята пробуют считать секунды без часов, но ничего не выходит. Остается ждать результата с финиша. Секунды тянутся очень медленно. Плотников прошел только 100 метров.

— Минуты две, — говорит **Коля Антипов.**

— Нет, секунд семьдесят, — возражают ему.

— Есть! — одновременно вырывается у всех, когда передние колеса пересекают ленту финиша.

Связист Женя мчится на велосипеде. Он сейчас сообщит результат.

— Женя, сколько? Женя, как? — летят ему навстречу вопросы.

— **Пятьдесят три секунды!**

— Вот это да!

Карандаши записывают цифры.

— **Тридцать с половиной километров в час,** — первым высчитывает скорость Сережа Меринский. — Не плохо.

— Приготовиться!

— На старте **Юра Крейс.** Он приходит к финишу на секунду раньше Плотникова.

С каждым заездом улучшаются результаты. **Арамушкин** проходит дистанцию за 51 секунду. **Толя Смирнов** — за 50 секунд. **Груздов** — за 46 секунд.

Толю уже считают победителем, но его время бьет **Юра Филимонов,** пройдя 200 метров за 44,5 секунд.

Скорость 16 километров в час развил на своей машине пионер Дзержинского района Юра Филимонов.

Хуже всех оказались машины **Лобанова** и **Антипова.** Они уже разболтались, плохо слушаются руль, колеса пишут «восьмерки». 200 метров Лобанов прошел за 75 секунд, Антипов — за 83 секунды.

Колонна движется дальше.

Вдалеке показывается велосипедист. Он под'езжает к колонне и отдает пионерский салют. Это — подольский пионер, выехавший навстречу колонне. Вслед за ним на легковой машине и двух мотоциклах приезжают подольские автодоровцы.

— Мы ждем вас!

АВАРИЯ!..

Приближается время финиша. Подольск совсем рядом. И здесь кончается гладь асфальта. Колеса автомобилей начинают прыгать и буксовать на неровном булыжнике. Ребята хмурятся. Они не ожидали, что возле города будет такая скверная дорога.

— Тут не только нашу — настоящую машину разобьешь, — говорит Сережа Меринский.

И как ответ на его слова раздается:

— Аварийная!

Это отказалась работать машина **Коли Антипова.** Поломка — серьезная: лопнула тяга. Машину быстро исправляют аварийники.

— Эх, Коля, Коля! Поломок у тебя больше всех и до финиша еще не дошел.

— Вон у Меринского — без поломок.

— А Крейс, а Плотников? И в Ногинск ходили и сейчас без аварий.

— Не только они. **Павлуша Монеткин** — тоже.

ПЕРВАЯ МАШИНА

Дорога идет в гору. И сразу с горы панорама Подольска. Голубеет река **Пахры.** А у моста через нее — шумная толпа подольских ребят. Навстречу несутся дружные крики приветствий.

Митинг. Ребята Подольска не довольны собой, не довольны Автодором.

— **У нас в Подольске нет ни одного педального автомобиля.**

— Мы научим вас построить педальные автомобили, — отвечает ребятам Подольска **Юра Филимонов.**

Колонна проходит по улицам города, по аллеям парка, окруженная толпой ребят. Они расходятся по домам, когда последняя машина поставлена в «гараж» — во двор индустриального техникума.

На следующий день организуется первый в Подольске кружок юных автодоровцев, а через три дня на улицы Подольска выезжает первая машина, построенная ребятами этого кружка

За ней последуют еще и еще новые машины юных друзей Автодора.

ЭЛЬ ШЕР.

Москва—Подольск.

Фото ГОРШКОВА.

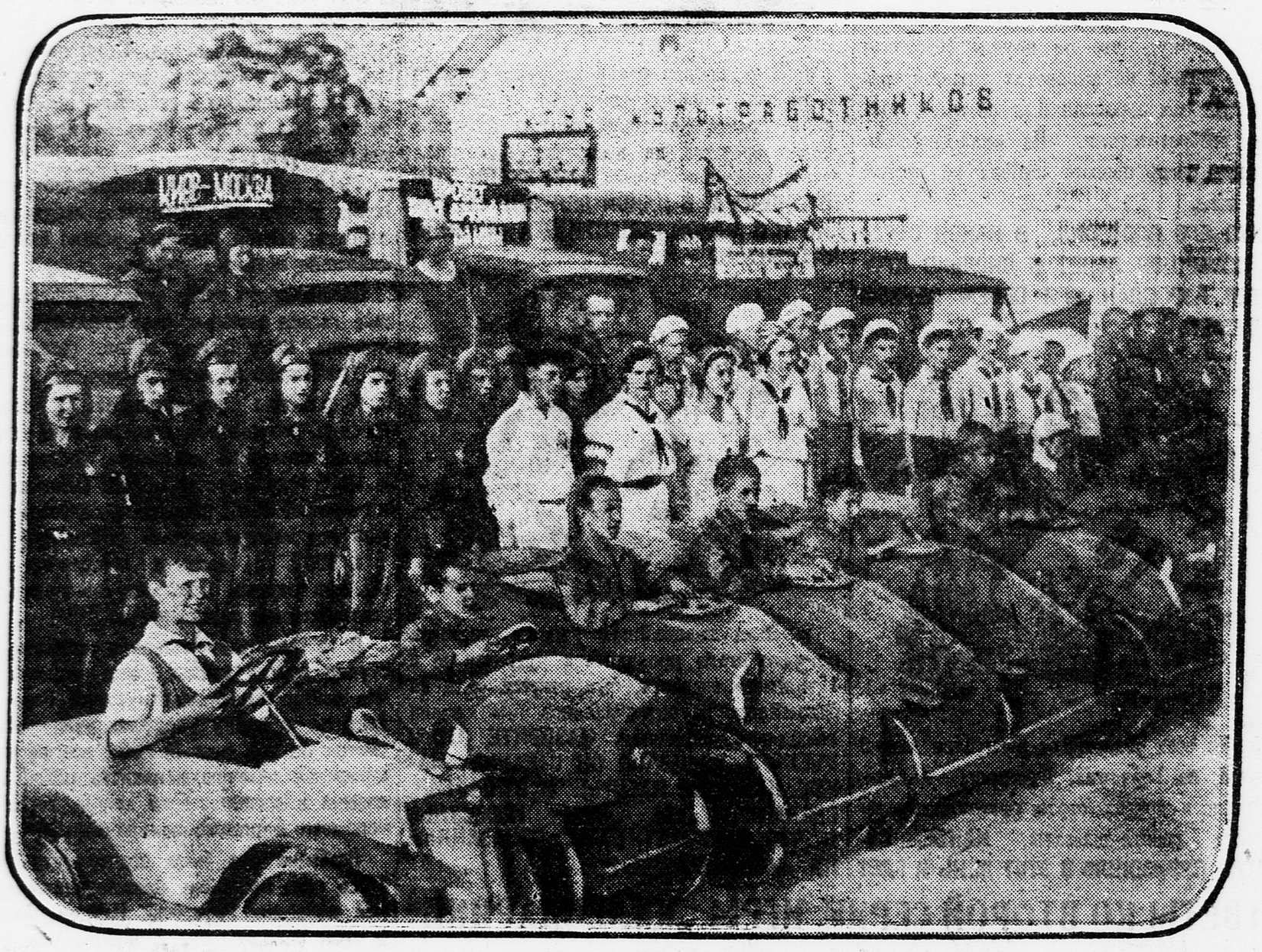

На финише всесоюзного звездного пробега юных автодоровцев. В переднем ряду на педальных автомобилях — **участники пробега МОСКВА—ПОДОЛЬСК—МОСКВА.** Крайний слева — **СЕРЕЖА МЕРИНСКИЙ.** Во втором ряду слева — **харьковские автодоровцы.** Направо в белых беретах — **киевляне.** На заднем плане — **машины, на которых прибыли юные друзья Автодора из ИВАНОВА, ХАРЬКОВА, КИЕВА и ВОРОНЕЖА.**

Пионер ЯЛТЫ АЛГАЧИКОВ на своем педальном автомобиле едет по аллеям парка.

Игра Самсона ГЛЯЗЕРА с нашими читателями

Серия пятая

Рисунки Л. Смехова

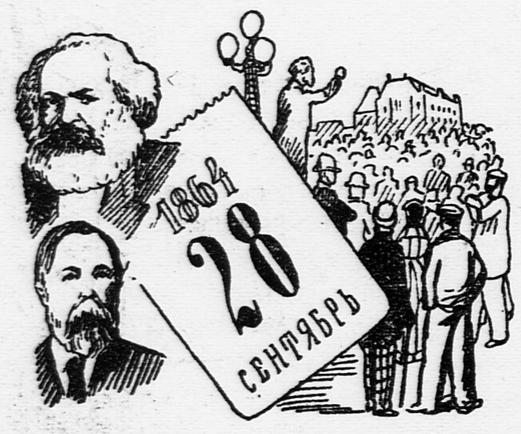

1. Пролетарии всех стран об'единялись под знаменем III Коммунистического Интернационала, штаб которого находится в Москве. Коммунистический Интернационал имеет свою историю. **СКАЖИТЕ, ЧТО ЭТО ЗА ДАТА В ИСТОРИИ ПЕРВОГО ИНТЕРНАЦИОНАЛА, КТО ОСНОВАЛ ЕГО И В КАКОЙ СТРАНЕ ПРОИЗОШЛО СОБЫТИЕ, УКАЗАННОЕ В «КАЛЕНДАРИКЕ»?**

2. Этот талантливейший русский писатель хорошо знаком нашим ребятам. **НАЗОВИТЕ ЕГО ФАМИЛИЮ, УКАЖИТЕ, ЧТО ОЗНАЧАЕТ ЭТА ДАТА, НАПИШИТЕ, КАКИЕ ЕГО ПРОИЗВЕДЕНИЯ ВЫ ЧИТАЛИ?**

3. Имя этой коммунистки, старейшей представительницы революционной гвардии, известно трудящимся всего мира. Это—одна из руководительниц и создательниц женского коммунистического движения. **КАК ЕЕ ЗОВУТ, ИЗ КАКОЙ ОНА СТРАНЫ И ЧТО ОЗНАЧАЕТ ЭТА ДАТА В ЕЕ ЖИЗНИ?**

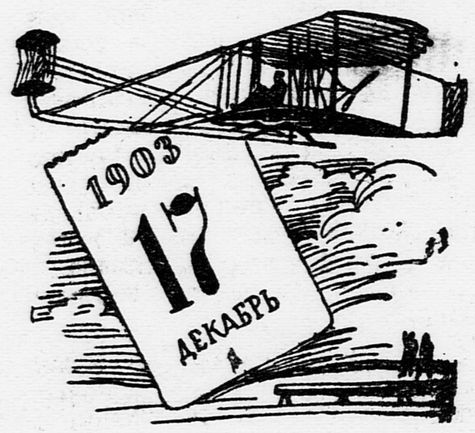

4. Отцом современной авиации считают германского инженера **ОТТО ЛИЛИЕНТАЛЯ** потому, что он научно обосновал теорию полета на аппаратах тяжелее воздуха. Но сам аэроплан был построен другими изобретателями. На «календарике» показана дата первого под'ема на первом аэроплане.

КТО ЕГО ПОСТРОИЛ, В КАКОЙ СТРАНЕ СОВЕРШОН ПОЛЕТ И СКОЛЬКО ПРОЛЕТЕЛ АЭРОПЛАН ПРИ СВОЕМ ПЕРВОМ ПОД'ЕМЕ?

5. Из всех областей и республик нашей страны, из Германии, Франции, Англии, Америки и других стран приехали пролетарские ребята-делегаты. **КАКОЕ СОБЫТИЕ ПРОИЗОШЛО В ЭТОТ ДЕНЬ И ГДЕ?**

6. Этот пионер погиб от руки кулаков за то, что раскрыл воровство колхозного добра. Ребята Советской страны собирают сейчас средства на постройку памятника своему товарищу- герою. **КАК ЗВАЛИ ЭТОГО ПИОНЕРА, В КАКОЙ ДЕРЕВНЕ ОН ПОГИБ И В КАКОЙ ОБЛАСТИ ЭТА ДЕРЕВНЯ НАХОДИТСЯ?**

7. Этим величайшим ученым, таланты которого стали проявляться чуть ли не с 10-летнего возраста, был открыт один из важнейших научных законов — закон всемирного тяготения. **НАЗОВИТЕ ЭТОГО УЧЕНОГО, ИЗ КАКОЙ ОН СТРАНЫ, КАКИЕ НАУЧНЫЕ РАБОТЫ И ОТКРЫТИЯ, СДЕЛАННЫЕ ИМ, ВАМ ИЗВЕСТНЫ, И ЧТО ОЗНАЧАЕТ ДАТА, ПОКАЗАННАЯ НА «КАЛЕНДАРИКЕ»?**

В составлении этой серии игры приняли участие следующие ребята: **ЛИФШИЦ** (Киев), **ЗАХАРЬЕВ** (станция Петровск), **КИНДРАЧУК** (Киев), **ЧЕРНУХИН ГЕННАДИЙ** (город Калинин), **ДУДИНА НАТА** (Вятка), **ИВАНОВ** (станция Ухтомская), **КАГАНОВИЧ ЮРИЙ** (Москва). Этим ребятам за сообщенные знаменательные даты засчитывается дополнительно по 25 очков.

ОТВЕТЫ КО ВТОРОЙ СЕРИИ ИГРЫ „КАЛЕНДАРИКИ“

1. 28 марта 1868 года родился Алексей Максимович Пешков. Его литературный псевдоним — Максим Горький.
2. 16 декабря 1770 года — день рождения знаменитого немецкого композитора Людвига ван-Бетховен.
3. 27 сентября 1825 года первая в мире железная дорога была пущена в Англии между городами Стокстоном и Дарлингтоном.
4. 17 февраля 1600 года попы Италии сожгли на костре знаменитого итальянского ученого — Джордано Бруно.
5. 28 марта 1818 года немецкий изобретатель Карл Дрэз взял патент на свою «беговую машину», которая считается «отцом велосипеда».
6. 3 августа 1492 года в свою первую экспедицию отправился Христофор Колумб.
7. 11 ноября 1920 года барон Врангель был разбит Красной армией в знаменитом Перекопском бою.
8. 25 июля 1909 года Луи Блерио совершил свой исторический полет через Ламанш.
9. Второй международный пионерский слет из города Галле был переведен в Берлин, где открылся 29 июля 1930 года.

НАШ КАЛЕНДАРЬ

XX МЮД

Серым осенним туманом окутан АМСТЕРДАМ. С гавани, как всегда, доносятся густые голоса пароходов. На фабриках по-прежнему делают сигары, свечи, шоколад. Биржевые дельцы, по обыкновению, хлопочут о новых барышах. Все в порядке. И кажется, будто в городе спокойно. Но что это такое?

По многочисленным каналам к центру города плывут группы молодежи, мимо старинного королевского дворца проходят ряды юношей и девушек, из университета выходят люди, строясь в колонны.

На площади ПЛОТИНЫ собираются рабочие, моряки, студенты. Их сотни. Их тысячи. Амстердам давно не видел таких демонстраций.

Это было 3 октября 1915 года. Если бы в этот день мы заглянули в другие города Европы и Америки, то увидели бы, что по улицам Копенгагена, Стокгольма, Берна, Рима, Нью-Йорка шли молодые люди, полные решимости к действию, шли со знаменами, на которых было написано: «Долой войну!»

1915 год. Кровавая империалистическая война в разгаре. Обманутые лозунгами о «защите святой родины», массы молодежи охвачены военным угаром.

Однако среди этого угара нашлись трезвые голоса молодых революционеров, понявших, кому нужна война, осознавших ее грабительские цели.

Юношеские демонстрации 3 октября явились результатом призыва конференции социалистической молодежи, состоявшейся в 1915 году в городе БЕРНЕ (Швейцария), на которой было решено праздновать каждый год международный юношеский день.

1 МЮД с момента об'явления войны был первым массовым международным выступлением против войны.

В те годы революционная молодежь, выступая против войны, еще не понимала, что войну империалистическую надо превратить в войну гражданскую. Но несмотря на это, первый МЮД все же демонстрировал горячую ненависть рабочей молодежи к организаторам войны, готовность молодежи к революционной борьбе.

Особенно это было подчеркнуто в мае 1916 года мощными демонстрациями рабочей молодежи Германии, Италии, Америки в знак солидарности с Либкнехтом, осужденным за революционную пропаганду.

И когда в 1919 году под руководством ЛЕНИНА был создан Коммунистический интернационал, а затем Коммунистический интернационал молодежи, юношеское движение за рубежом, вдохновляемое победами пролетариата РОССИИ, его молодежи, встало на путь революционной классовой борьбы, борьбы за Советы, за вооруженную борьбу с эксплоататорами, организаторами войн, за защиту Советского Союза — родины трудящихся всего мира.

Скоро 1 сентября — XX МЕЖДУНАРОДНЫЙ ЮНОШЕСКИЙ ДЕНЬ.

Для трудящейся молодежи СССР этот день — праздник радости сплочения для новой борьбы за высокое качество работы своих заводов, фабрик, колхозов, школ, клубов, парков, где мы проводим свой отдых, день нового под'ема во всей работе и учебе, день дальнейшей борьбы за укрепление обороны страны, день укрепления связи, помощи нашим зарубежным товарищам, которые XX МЮД будут проводить в схватках с фашистами, мобилизуя под красные знамена борьбы за новые советские республики массы трудящейся молодежи.

Спортбол-теннис

Для игры необходим шест длиною в 4—5 метров, прочная бечевка, самодельный мяч (из тряпок) и две прочные ракетки (лопатки) из фанеры.

К верхушке шеста привязывается прочная бечевка длиною в 3½—4½ метра, свободно свешивающаяся с шеста. К веревке прикрепляется мяч.

Играющие располагаются по обе стороны шеста; между ними проводится линия. Сущность игры заключается в том, чтобы ударами ракетки по мячу заставить веревку полностью обвиться вокруг шеста и притом в определенном для каждой партии направлении. Для этого игрок, начинающий игру, несколько отходит от шеста и, подбросив мяч кверху, он ударяет его ракеткой с таким расчетом, чтобы мяч описал возможно большее число кругов и веревка обвилась вокруг шеста на всем своем протяжении.

Другой игрок стремится помешать этому, стараясь перехватить мяч ударом ракетки и дать ему обратное направление.

Таким образом играющие бьют по мячу, каждый в свою сторону, до тех пор, пока веревка полностью не обовьется вокруг шеста. Игра (партия) считается оконченной в пользу того игрока, который закрутил веревку в назначенную для него сторону.

Ударять по мячу в процессе игры разрешается вне всякой очереди, то-есть, один и тот же игрок может бить любое число раз по мячу, если его противник в это время «зевает».

Во время игры не разрешается вступать в круг возле шеста, переступать разделяющую игроков линию, а также ударять ракеткой по веревке или шесту. В наказание за это дается штрафной удар, то-есть, мяч берется в руки противников, подбрасывается вверх и ударяется ракеткой в нужном направлении.

По окончании одной партии игроки меняются местами и начинают вторую партию. Победителем считается та команда, которая первой выиграет две партии.

А. ВИШНЕВСКИЙ.

ПОПРАВКА

В № 102 «Пионерской правды» от 10 августа, на 3-й странице, в заметке «Одна минута 16,4 секунды» напечатано: «... через 20 минут его обошел Пасынков». Должно быть «через 20 МЕТРОВ».

На той же странице в заметке «Впереди Шурек» напечатано: только «50 минут» — должно быть: «только 50 СЕКУНД».

Адрес редакции: Москва, центр, Новая площадь, д. 10. Тел. 2-89-24, 1-35-64. Редакция принимает от 10 до 5 часов дня. Ответ. редактор А. ГУСЕВ.
Выходит через день. Подписная цена 1934 г.: на 1 месяц — 30 к., на 3 мес. — 90 к., на 6 мес. — 1 р. 80 к., на 12 мес. — 3 р. 60 к.

Уполномоченный Главлита В—92893. Типография газеты «Правда» имени Сталина. Изд. № 716.